Пролетарии всех стран, соединяйтесь!

Всесоюзная Коммунистическая Партия (большевиков)

ЛЕНИНГРАДСКАЯ

ПРАВДА

Орган Ленинградского Областного и Городского Комитетов ВКП(б), Областного и Городского Советов депутатов трудящихся

№ 265 (8058) | 6 НОЯБРЯ 1941 г., ЧЕТВЕРГ | Цена 15 коп.

„Все наши силы на поддержку нашей героической Красной Армии, нашего славного Красного Флота! Все силы народа на разгром врага!“

(СТАЛИН)

Все силы — на разгром врага!

Суровые дни переживает наша родина. Каждый день бои на всех участках фронта и особенно на Западном направлении приобретают все более и более ожесточенный характер.

Кровавый палач Гитлер собрал и бросил все свои танки, мобилизовал в армию всех, даже людей с крупными физическими недостатками. Фашистские головорезы, устрашенные перспективой затяжной войны и предстоящей зимней кампании, поставили своей целью до наступления зимы овладеть сердцем нашей страны — Москвой и городом Ленина. Предпринятое немцами октябрьское наступление, рассчитанное на быстрый захват Москвы, идет далеко не так, как хотелось бы верховному командованию немецкой армии. Наше сопротивление врагу растет и еще больше будет расти. Путь к Москве и к Ленинграду устлан трупами немецких солдат и офицеров, изуродованными фашистскими танками, орудиями, автомашинами. Но, несмотря на огромные потери, враг по трупам своих солдат продолжает рваться вперед, стягивает к Москве новые силы, намеревается прорвать нашу оборону.

Мужественные защитники города Ленина заставили фашистские полчища перейти от наступления к обороне, зарыться в холодную землю. Лобовая атака Ленинграда фашистам не удалась. Но они еще не хотят оставить надежду захватить город. Враг пытается сломить наше упорство артиллерийским обстрелом и бомбежкой города с воздуха. Трудящиеся Ленинграда готовы стойко перенести все испытания, связанные с войной. Чем больше злобствует враг, тем решительнее становится наше сопротивление, тем упорнее наша воля к борьбе, тем яростнее наша ненависть к фашистским выродкам, наше горячее стремление истреблять немецкое зверье на подступах к Ленинграду.

В трудный момент, когда особенно силен был натиск врага на наш город, нас поддержала вся страна, нас поддержала Москва, нас поддержал Сталин. Они вдохнули новые силы в ряды защитников Ленинграда, вселили в их сердца бодрость и уверенность, сделали все возможное для помощи городу Ленина. При их поддержке и благодаря их помощи мы остановили немецкие полчища у ворот нашего города. И теперь, в грозные дни, когда кровавый Гитлер бросает все новые и новые силы на Москву, когда столице нашей страны угрожает смертельная опасность, ленинградцы вместе со всем советским народом говорят москвичам:

— Мы с вами, боевые товарищи!

В боях и в труде крепла и закалялась дружба рабочих и всех трудящихся Москвы с рабочими и всеми трудящимися города Ленина. Сегодня боевое содружество трудящихся Москвы и Ленинграда, как никогда, свято, незыблемо, нерушимо.

Москва — олицетворение русского народа в прошлом, настоящем и будущем. Москва, так же как и Ленинград, принадлежит всему нашему народу. С именем Москвы связано все лучшее в нашей жизни. Защитить Москву — это больше, чем защитить город. Защитить Москву — это защитить сердце советской отчизны. Весь народ поднимается на защиту родной столицы. Стар и млад будут биться за Москву до последней капли крови, до последнего вздоха.

Нынешняя война сопряжена с большими жертвами. В кровопролитных боях гитлеровским ордам удалось захватить значительную часть нашей территории. Мы принесли в жертву многое. Мы заставим немцев во сто крат возместить все это! Но жертвы самой большой — Москвы — мы никогда не принесем. Никогда и ни за что! Костьми ляжем, но не пропустим врага в столицу! — так заявили москвичи, так заявляют доблестные воины, защищающие подступы к Москве. В этом благородном деле их поддерживает весь советский народ. Трудящиеся Выборгской стороны нашего города в своем письме к трудящимся Москвы заявили:

«Лучшая помощь Москве — разгром и уничтожение гитлеровских банд под Ленинградом».

Этот лозунг, как клятву, сегодня произносит каждый честный гражданин нашего города. Этот лозунг зовет нас в бой, на беспощадное истребление взбесившихся пруссаков.

Красная Армия, ее бойцы, командиры, политработники, моряки Краснознаменной Балтики грудью преградили путь врагу в Ленинград. На некоторых участках Ленинградского фронта наши передовые части непрерывно атакуют немцев, изматывают и истребляют их силу и технику, метким огнем, штыком и гранатой выбивают фашистскую нечисть из блиндажей, укрытий и окопов. Фашисты несут под Ленинградом большие потери. А на отдельных участках под напором наших частей вынуждены покидать ранее занятые позиции и отходить.

Борьба за Ленинград, борьба с фашистскими ордами наполнена беспримерными подвигами, отвагой подлинно советских патриотов. Доблестные защитники Ленинграда, полные гнева и ненависти к врагу, презирая смерть, смело идут вперед, беспощадно истребляют коричневое зверье, не щадят ни крови, ни самой жизни, отстаивая родную землю, родной город.

Недалек тот день, когда под мощным натиском наших бойцов, нашего народа будут уничтожены, стерты с лица земли звериные полчища обер-бандита Гитлера.

Победа над врагом во многом зависит и от нашей работы в тылу, от честного, самоотверженного служения родине каждого ленинградца.

Фронт требует больше оружия, больше боеприпасов.

Твой долг, ленинградец, выполнить это требование фронта. Ты должен работать без устали, не покладая рук, день и ночь, может быть, не доспать, не доесть, отказать себе в отдыхе, но сделать все, что требуется для победы.

Больше оружия, снарядов, мин фронту!

Фронт требует хорошо обученных боевых резервов.

Твой священный долг, ленинградец, выполнить и это требование фронта. Упорно и настойчиво овладевай военным делом. Готовься в любой момент сменить станок на винтовку. И не просто сменить! Взяв винтовку в руки, ты должен уметь сражаться со всей страстью, инициативой, хорошо зная военное дело. Быть находчивым, смелым и дерзким!

В суровых условиях войны отмечаем мы завтра XXIV годовщину Великой Октябрьской социалистической революции. В труде и в бою мы с новой силой продемонстрируем свою готовность биться до полной победы над врагом. Только спокойствие перед лицом опасности, только беззаветная преданность родине, делу партии Ленина—Сталина, мужественное и самоотверженное выполнение гражданского долга, только величайшая организованность и сплоченность могут привести нас к успеху.

Будем же достойными гражданами славного города Ленина! Умножим боевые, революционные традиции питерских рабочих! Разгромом гитлеровских банд под Ленинградом поможем родной нашей Москве. В решающей битве с немецко-фашистскими ордами победа достанется нам. Все силы — на разгром презренного врага! Смело в бой! За родину, за нашу честь и свободу! Раздавим фашистскую сволочь!

СРАЖЕНИЕ НА ВОЛОКОЛАМСКОМ НАПРАВЛЕНИИ

ВОЛОКОЛАМСКОЕ НАПРАВЛЕНИЕ, 4. (По телефону). Наступая в районе населенного пункта Р., фашистское командование сосредоточило здесь танковые и мотомеханизированные соединения, пытаясь выйти в тыл наших группировок. Но эта авантюра фашистов, рассчитанная на моральный эффект окружения, была во-время разгадана.

Наши стрелковые части, занимая активную оборону, остановили наступление врага и сегодня в 10 часов утра перешли в контратаку. Энская стрелковая дивизия за несколько часов овладела двумя населенными пунктами и развивает дальнейшее продвижение. Кавалерийская группа тов. Доватора, заняв село Н., продвинулась дальше на 5 километров, нанося массированные удары по тыловым коммуникациям противника.

В первые же часы схватки подразделение лейтенанта Рябова захватило 3 фашистских орудия, 6 пулеметов, минометы, много винтовок и патронов.

Свыше 200 человек оставили немцы убитыми и ранеными...

К исходу дня особо упорные бои развернулись в районе С. Здесь неприятель сконцентрировал свои танки и пехоту, считая этот населенный пункт исходным рубежом для нового лобового удара на Москву.

В тесном взаимодействии с артиллерией и авиацией наши части к вечеру заняли выгодные позиции.

Сражение на левом фланге Волоколамского направления продолжается. 10-я немецкая танковая дивизия с 69-м и 86-м мотомеханизированными полками отступает, оставляя рубеж за рубежом.

Г. МАНЕРНОВ

ОТ СОВЕТСКОГО ИНФОРМБЮРО

Утреннее сообщение 5 ноября

В течение ночи на 5 ноября наши войска вели бои с противником на всех фронтах.

★

Одна наша часть, действующая на Калининском фронте, за один день боев уничтожила 15 немецких танков, 10 бронемашин, 13 орудий, несколько минометных батарей и около 600 солдат и офицеров противника.

★

Танкисты части тов. Кузнецова, действующие на Южном фронте, за один день боев 1 ноября уничтожили 15 немецких танков, 2 орудия ПТО и 450 солдат противника.

★

Три месяца действует в тылу немецко-румынских войск на территории Бессарабии и Молдавской ССР партизанский отряд тов. К. За этот срок отряд настолько вырос, что отдельные его группы превратились в самостоятельно действующие единицы, поддерживающие между собой тесную связь.

Вот несколько выдержек из дневника командира отряда:

25 июля. Мы в тылу у проклятых захватчиков. Лежим у реки в кустах. Мимо проходят румынские и немецкие части. Нас 5 человек и всего 2 винтовки.

3 августа. Ночью встретили отставших солдат. Короткий бой. Двое румын убиты. Добыли 2 винтовки, патроны, ручные гранаты. Теперь мы вооружены.

5 августа. За 10 дней отряд вырос в 3 раза. Из соседнего села П. пришли председатель колхоза тов. Г. с сыновьями. Ночью остановились 2 румынские повозки. Наше вооружение становится богаче.

9 августа. В отряде уже 39 человек. За 5 дней в боях перебили еще 40 румынских и немецких солдат. Вчера захватили 2 пулемета, 3 грузовых машины.

2 сентября. Прошел месяц. 4 человека, которые были со мной первыми партизанами, сейчас являются командирами групп. Оружия у нас столько, что можем снабдить еще 5 таких же отрядов. Особенное внимание уделяем разведке. Разведчиков у нас 25 человек. Все вооружены автоматами и пистолетами. Практика первых дней показала, что в отряде нужна группа подрывников для взрыва мостов, заводских зданий. Выделили 7 человек. Обучаем их пользоваться румынскими и немецкими минами. За месяц уничтожено 259 румынских и немецких солдат, 17 офицеров, 4 танка, 7 бронемашин, 9 орудий, 19 автомашин, 2 радиостанции, 91 конная повозка, подбили один самолет.

17 октября. В нашей местности уже оперируют 5 отрядов. Часто предпринимаем совместные выступления. Проклятые захватчики повесили трех наших бойцов и разорили наши села. 15 октября разбили крупный карательный отряд, посланный немцами против нас. Пощады не даем никому. Уничтожили 76 солдат, остальные бежали.

★

В городе Ниредьхаза (Венгрия) вспыхнуло восстание среди венгерских солдат, узнавших, что их отправляют на Восточный фронт. Солдаты забаррикадировались в казармах. Между восставшими и прибывшими для усмирения жандармами произошло кровавое столкновение, во время которого убито с обеих сторон до 50 человек. В городе в связи с этим произошли демонстрации. Население города поддержало солдат, забрасывало жандармов камнями.

Население Венгрии настроено враждебно против Германии, втянувшей венгров в войну. Немцы, прибывшие в Венгрию, опасаются ходить вечером по улицам города.

Вечернее сообщение 5 ноября

В течение 5 ноября наши войска вели бои с противником на всех фронтах.

За 4 ноября уничтожено 30 немецких самолетов. Наши потери — 11 самолетов.

За 5 ноября под Москвой уничтожено 27 немецких самолетов.

★

4 ноября наши авиачасти уничтожили и вывели из строя 80 вражеских танков, 350 автомашин с пехотой и вооружением, 15 цистерн с горючим, 13 полевых орудий, 7 батарей зенитной артиллерии, обоз из 130 повозок с военным снаряжением и до полка немецкой пехоты.

★

Частями Красной Армии и нашей авиацией, действующей на Западном фронте, в боях 2—4 ноября в районе Д. уничтожено 97 немецких танков, 184 автомашины с пехотой и военными грузами, 18 орудий, 7 цистерн с горючим и до батальона пехоты противника.

★

Советские партизаны наносят врагу серьезные потери, нарушают коммуникации, прерывают связь, уничтожают живую силу противника, танки, автомашины и боеприпасы. Фашисты вынуждены охранять свой тыл крупными воинскими отрядами. В руки наших частей попал приказ командующего 11-й германской армией, в котором говорится: «Партизанские группы действуют в ночное время перед рассветом, когда внимание ослаблено. Действуют внезапно из засад. Партизаны уничтожают холодным оружием часовых, устраивают засады обозам, открывая по ним неожиданно огонь. Стреляют по самолетам вблизи посадочных площадок в момент взлета или посадки машин. Стреляют по лошадям артиллерии, чтобы задержать артиллерию, а затем атаковать ее».

Вынужденное признание врага лишний раз показывает, какой силой стало народное партизанское движение против фашистских захватчиков.

★

Наглое хозяйничание немцев в Италии усиливает недовольство широких масс населения политикой Муссолини. Это недовольство все чаще выражается в забастовках рабочих. 28 октября горняки Аосты разгромили помещение жандармерии, убили 8 жандармов и организовали демонстрацию под лозунгами: «Долой войну!», «Вон немцев из Италии!».

В итальянских городах Биелла и Клузоне произошли кровавые стычки между рабочими и жандармерией.

★

Советский народ готовит могучие боевые резервы Красной Армии. Миллионы рабочих, колхозников, служащих успешно закончили первый месяц всевобуча. Во многих районах Горьковской области, по инициативе самих обучающихся, количество часов военных занятий увеличено. В результате многие подразделения досрочно закончили октябрьскую программу. Сейчас бойцы изучают станковый и ручной пулеметы, успешно овладевают искусством ближнего боя. Все мужское население советского Забайкалья, способное носить оружие, обучается военному делу и усиленно готовится к защите любимой родины. В городах и селах, на рудниках и на золотых приисках оборудованы учебные городки, полигоны.

С большим под'емом проходит всевобуч на Читинском паровозоремонтном заводе имени Ворошилова. Все бойцы снабжены учебными винтовками, гранатами. Сейчас началась подготовка к лыжным походам.

Успешно овладевают военными знаниями трудящиеся Приморья. В учебном отряде Ленинского района города Владивостока бойцы хорошо изучили материальную часть винтовки, гранаты и успешно осваивают ручной и станковый пулеметы.

Вести с фронта

4 ноября наши летчики штурмовали и бомбили наземные войска противника на различных участках фронта. Группа летчиков под командованием капитана Алексеева действовала по фашистским огневым позициям. В результате атак и бомбометания подавлено 3 полевых орудия и 3 зенитных точки. Группа летчиков под командованием лейтенанта Смышлева подавила три вражеских миномета.

Действуя в других районах, летчики уничтожили артиллерийскую батарею, свыше 20 автомашин.

*

На-днях артиллерийское подразделение старшего лейтенанта Цветкова своим огнем громило укрепления врага и уничтожало его живую силу. Огнем артиллерии рассеяно большое скопление вражеской пехоты, убито и ранено до 100 немцев. Уничтожены вражеский ДЗОТ, наблюдательный пункт, минометная точка, подавлены вражеские батареи.

За период с 22 октября по 1 ноября артиллерийское подразделение тов. Васильева, обороняя один из районов, своим огнем нанесло фашистам чувствительные потери. Разбиты наблюдательный пункт и одна радиоустановка, разрушен блиндаж, уничтожены 2 пулемета и 82-миллиметровый миномет, подбито 2 миномета, подавлена минометная батарея, убито и ранено более четырех десятков солдат и офицеров, рассеяно 4 взвода пехоты.

Хорошо действовал орудийный расчет, которым командует коммунист Жарков. Темной ночью, сняв свое тяжелое орудие с огневой позиции, артиллеристы выкатили его на 300 метров вперед и прямой наводкой уничтожили вражеский ДОТ.

*

Отважно работает взвод санитаров под руководством военфельдшера тов. Кубаева Н. И. Во время наступления нашей части санитары находились в гуще боя, оказывая помощь раненым. Несмотря на сильный пулеметный и минометный огонь противника и действия автоматчиков, сам т. Кубаев вынес с поля боя 30 раненых бойцов и командиров. Когда Кубаев перевязывал бойца, вражеская пуля пробила ему руку. Мужественный военфельдшер не покинул своего поста. Только после того, как он лично убедился, что все раненые вывезены, Кубаев пришел на пункт медпомощи.

Военврач Жданович не отходил от операционного стола. За один день им были сделаны 60 операций.

*

После артиллерийской подготовки взвод, которым командует сержант Кухельный, бросился в атаку на вражеские позиции. На пути продвижения взвода оказалась уцелевшая от артогня группа фашистов со станковым пулеметом, мешавшая успешному продвижению вперед. Сержант Кухельный подполз к станковому пулемету и бросил две гранаты. 6 гитлеровцев были уничтожены. Воодушевленные действиями своего командира, бойцы усилили свой натиск на противника и выполнили задачу, поставленную перед ними командованием.

*

На участке части Дементьева около 300 фашистов пытались атаковать наши позиции. Немцы, расчленившись на две группы, имели целью захватить в «клещи» одно из наших подразделений.

Наши войска быстро разгадали замысел врага. Подпустив противника на расстояние около 100 метров, бойцы открыли ружейно-пулеметный огонь. Потеряв не менее 80 солдат убитыми и ранеными, фашисты откатились назад.

Во время беспорядочного отступления многие немцы взорвались на минах, заранее расставленных нашими саперами.

*

Красноармеец Уклеюкин во время боя увидел бездействующий пулемет, расчет которого был выведен из строя. Под обстрелом противника отважный боец подполз к пулемету и открыл огонь по фашистам. Поддержанное пулеметным огнем красноармейца Уклеюкина, наше подразделение продвинулось вперед и заняло новый рубеж.

*

Красноармеец тов. Мандрук во время наступления, выдвинувшись вперед, оторвался от своего взвода. В течение 12 часов тов. Мандрук находился между нашей и вражеской линиями окопов. Через его голову велся непрерывный огонь с обеих сторон.

Несмотря на грозящую ему опасность, отважный боец вел наблюдение за противником и установил расположение его огневых точек.

Поздней ночью т. Мандрук пробрался к своей части и доложил командованию полученные данные о противнике.

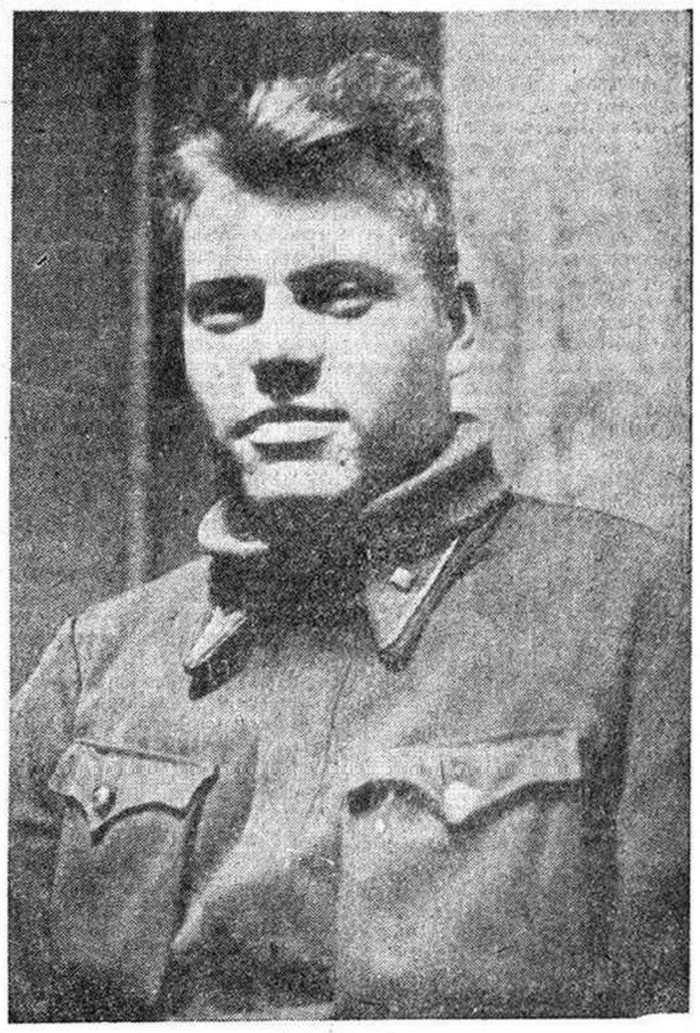

★ ★ ★

Геройский подвиг летчика Севастьянова

В ночь на 5 ноября, пользуясь ясной погодой, группа немецких самолетов пыталась прорваться к Ленинграду. Немногим из них удалось достигнуть черты города.

Над городом патрулировали наши ночные истребители. Младший лейтенант Алексей Тихонович Севастьянов, нагнав освещенную прожектором вражескую машину, дал по ней несколько пулеметных очередей. Фашистский стервятник стал удирать. Тогда т. Севастьянов решил таранить немецкий бомбардировщик. Он смело направил свой самолет на вражескую машину, протаранил ее, и она, вспыхнув, рухнула вниз.

Тов. Севастьянов благополучно приземлился на парашюте.

Славный сталинский сокол т. Севастьянов — молодой член партии. Недавно на заседании партийной комиссии, где его принимали в члены ВКП(б), он обещал оправдать высокое звание коммуниста боевыми делами и с честью выполнил это обязательство. До сегодняшнего дня т. Севастьянов уже сбил один «Юнкерс-88», два самолета уничтожены им вместе с товарищами по звену. Его новый подвиг является образцом подлинного героизма. (ТАСС)

На снимке: Алексей Тихонович Севастьянов.

Фото Г. ЧЕРТОВА

Районные торжественные собрания, посвященные XXIV годовщине Октября

В ряде районов города вчера состоялись торжественные собрания партийного, советского и хозяйственного актива, посвященные XXIV годовщине Великой Октябрьской социалистической революции.

Собрание актива Свердловского района заслушало доклад тов. Антюфеева «Отечественная война и XXIV годовщина Великой Октябрьской социалистической революции».

Докладчик призвал актив района удесятерить энергию в борьбе за увеличение выпуска продукции для фронта.

— Надо учиться, — сказал докладчик, — у передового завода, где директором тов. Пригарин, на котором досрочно и со значительным превышением выполнена программа октября и где образцово реализуются все фронтовые заказы.

Громом аплодисментов встретили собравшиеся летчика тов. Севастьянова — славного сталинского сокола, накануне протаранившего над Ленинградом фашистский самолет. Тов. Севастьянов заверяет актив от имени всех летчиков, охраняющих город Ленина:

— В любое время дня и ночи мы и впредь будем истреблять фашистских стервятников.

Актив единодушно принял обращение к бойцам, командирам и политработникам Действующей армии.

★

Просторный зал клуба заполнен представителями партийных, советских, комсомольских организаций предприятий и учреждений Красногвардейского района и представителями Красной Армии, мужественно защищающей город Ленина.

Бурной овацией, стоя, встретили собравшиеся предложение избрать в почетный президиум торжественного заседания членов Политбюро ЦК ВКП(б) во главе с любимым вождем и другом товарищем Сталиным.

С огромным воодушевлением участники заседания послали приветствие товарищу Сталину. Актив заверяет вождя в том, что трудящиеся района будут с еще большей энергией работать над обеспечением Красной Армии и Флота боевым оружием. (ТАСС)

НЕ ОТДАДИМ НЕМЕЦКИМ БАНДИТАМ КРЫМА!

КРЫМ, 4. (По телеграфу от спец. корр. «Красной звезды»). В Крыму идут напряженные, кровопролитные бои. Немцы напрягают все свои усилия, чтобы повысить темп наступления. И это им кое-где удается. В направлениях наибольшего сосредоточения живой силы и технических средств борьбы немцы снова несколько потеснили обороняющихся. Бои идут в районе Симферополя. Немцы рвутся к морю.

Вместе с тем следует указать, что в целом за последние сутки темп наступления фашистских войск несколько снизился. Это об'ясняется отнюдь не желанием немецко-фашистского командования. Напротив, оно пустило в ход все средства, чтобы в последние дни еще больше развить успех, но добилось частичного успеха на отдельных направлениях. Здесь враг захватил несколько населенных пунктов.

Замедление темпа фашистского наступления в целом об'ясняется тем, что наше сопротивление врагу усилилось. Защитники Крыма, отойдя на новые позиции, укрепляют свою оборону, организуют отпор зарвавшимся фашистам.

Однако Крым попрежнему в большой опасности. Фашисты располагают в Крыму армией, большей по численности и вооруженной до зубов. Такой армии может сопротивляться только сильная оборона, стойкая, упорная. И такая оборона будет создана, уже создается и крепнет.

Советский Крым дорог всему нашему народу, всей стране, и мы будем его защищать, чего бы это ни стоило. Пусть гитлеровцы бросают в бой новые дивизии. У нас они тоже есть. Страна поможет героическим защитникам Крыма отстоять его честь и свободу, его богатства и счастье.

Крым немецким бандитам мы не отдадим. Крепче оборону! Выше дисциплину в бою! Враг должен быть разбит. Дальше его пустить нельзя!

Подполковник А. АБДУЛАЕВ